

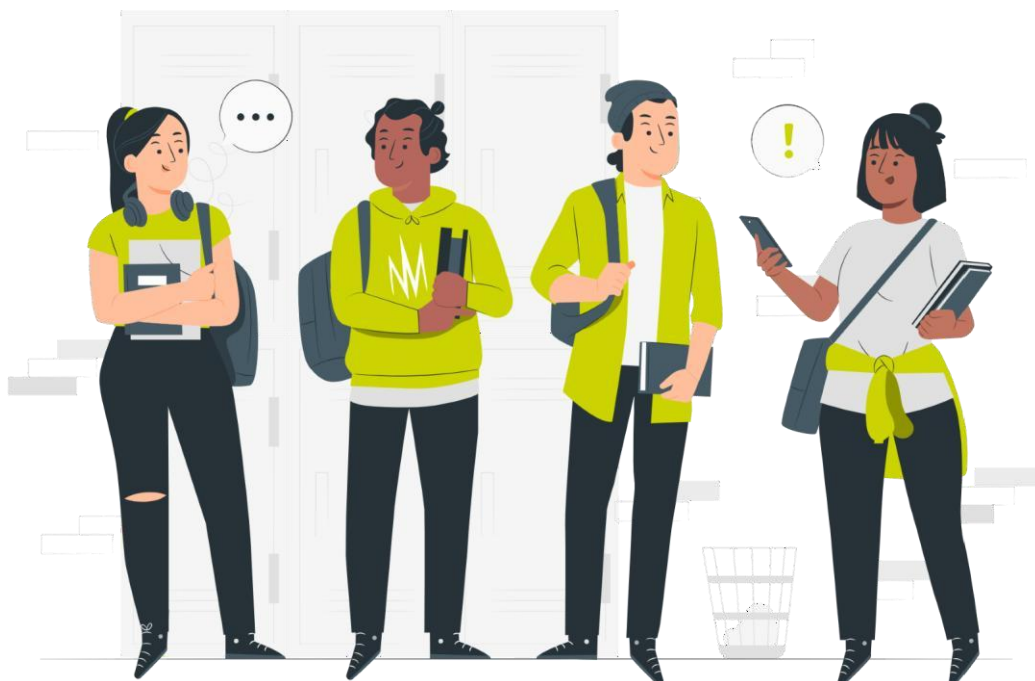

Lineamientos para acuerdos de gobernanza en proyectos de SbN



Bajo la premisa que la firma de un acuerdo en sí mismo no significa gobernanza, si constituye la **base fundamental para la legitimidad o licencia social de los proyectos** de SbN. Constituyen **un pacto entre los distintos actores interesados** para alcanzar un objetivo común, la manera de distribución de los beneficios y las formas y medios que se emplearán para el diseño e implementación de las soluciones. Son **documentos transparentes y accesibles** pactados de forma individual (ej. propietarios de predios) o colectiva (organizaciones sociales, juntas de acción comunal, gremios o sectores económicos, etc.), e incluyen información sobre el proyecto y los procedimientos de toma de decisión relacionados con la SbN.

Para proyectos de SbN existe una amplia gama de acuerdos, que pueden ir desde pactos, alianzas, convenios, acuerdos de voluntades, etc. Su naturaleza dependerá del enfoque del proyecto y del nivel de participación y articulación socio-institucional que se busca alcanzar.

Sin embargo, se recomienda un **mínimo de información** necesaria para estructurar un acuerdo, este debe contener:

1. La manifestación clara del alcance, metas, objetivos y beneficios que se esperan obtener con el desarrollo del proyecto
2. Información específica en cuanto al diseño de **alternativas de SbN** que se van a implementar (ubicación con coordenadas, área, tratamientos o intervenciones y recursos técnicos y financieros destinados)
3. Compromisos y responsabilidades detallados de cada una de las partes (roles y responsabilidades)
4. Las instancias y mecanismos acordados para la de toma de decisiones, comunicación, negociación y resolución de conflictos
5. Las estrategias de evaluación y seguimiento Duración del acuerdo



TIPOS DE ACUERDOS DE GOBERNANZA PARA SBN DE MELIPONICULTURA SOSTENIBLE

Tipo de acuerdo	Descripción	Objetivo	Ejemplo o aplicación en meliponicultura sostenible
Acuerdo comunitario de manejo y conservación.	Define normas colectivas para el manejo sostenible de colmenas y el uso responsable de los recursos naturales asociados (flora melífera, agua, suelo).	Promover el uso sostenible de los recursos y la protección de hábitats de abejas nativas.	Establecer zonas de conservación de flora melífera y normas para recolección sostenible.
Acuerdo interinstitucional de apoyo técnico y financiero.	Formaliza compromisos entre entidades públicas, ONGs o cooperación internacional para fortalecer capacidades, asistencia técnica o cofinanciación.	Asegurar el acompañamiento técnico y la sostenibilidad financiera del proyecto.	Convenio CBS–USAID para fortalecimiento organizativo y técnico en meliponicultura.
Acuerdo de corresponsabilidad comunitaria.	Establece compromisos entre productores y comunidad local respecto a roles, aportes, beneficios y obligaciones.	Fomentar la corresponsabilidad en la ejecución y mantenimiento del proyecto.	Cada socio se compromete a mantener las colmenas y registrar los datos de producción.
Acuerdo de gobernanza ambiental	Define mecanismos de toma de decisiones, participación y seguimiento en torno al componente ambiental del proyecto.	Garantizar la gestión participativa y el cumplimiento de normas ambientales.	Comité de monitoreo ambiental comunitario para evaluar impactos en flora melífera.
Acuerdo de comercialización asociativa	Regula la producción, recolección, transformación y venta de productos meliponícolas bajo criterios de comercio justo y trazabilidad.	Mejorar la competitividad y sostenibilidad económica del proyecto.	Consolidación de marca colectiva y venta conjunta de miel y derivados.
Acuerdo de investigación y transferencia de conocimiento	Promueve la articulación con universidades o centros de investigación para validar procesos técnicos y fortalecer capacidades.	Integrar el conocimiento científico y tradicional para la innovación sostenible.	Convenio con universidad local para evaluar productividad y adaptabilidad de colmenas.
Acuerdo de monitoreo y evaluación participativa	Define roles, responsabilidades e instrumentos para el seguimiento de resultados e impactos del proyecto.	Fortalecer la transparencia, aprendizaje y mejora continua.	Comité local que realiza visitas semestrales y reporta avances al grupo gestor.

Fuentes bibliográficas

Chaffin, B., Garmestani, A., Gunderson, L., Harm, M., Angeler, D., Arnold, C., Cosens, B., Craig, R., Ruhl, J. & Allen, C. (2016). Transformative Environmental Governance. *Annual Review of Environment and Resources*. 41, 399-423

UICN (2020). Estándar global de la UICN para soluciones basadas en la naturaleza. UICN, Gland, Suiza. <https://doi.org/10.2305/IUCN.CH.2020.08.es>

Su, D., Wall, G., & Eagles, P.F.J. (2007). *Emerging Governance Approaches for Tourism in the Protected Areas of China*. *Environmental Management*, 39, 749-759.

Sarmiento Barletti, J. P. (2024). *Between Co-Management and Responsibilisation: Comparative Perspectives from Two Reservas Comunes in the Peruvian Amazon*. *Bulletin of Latin American Research*, 43(2), 104-119.

De Pourcq, K., Thomas, E., Arts, B., Vranckx, A., Léon-Sicard, T., & Van Damme, P. (2015). *Conflict in Protected Areas: Who Says Co-Management Does Not Work?* *PLOS ONE* 10(12): e0144943.

Forje, G. W., Awazi, N. P., & Kimengsi, J. N. (2022). *Ecotourism Governance in Sub-Saharan Africa: A Systematic Review*. *Environmental Research: Communications*, 4(4), 042002.

Hall, C. Michael (2011). *A typology of governance and its implications for tourism policy analysis*. *Journal of Sustainable Tourism*, 19(4-5), 437-457.

Sharing Power: Co-management as a polyvalent tool" (2004), AGTER / IIED / IUCN.

Desafíos de la gobernanza policéntrica para el ecoturismo en áreas protegidas: el caso del Santuario de Fauna y Flora Los Flamencos (Choles-Povea & Eslava-Rincón, 2023)
<https://revistas.flacsoandes.edu.ec/letrasverdes/article/view/5818/4583>

Estrategia de gobernanza para la promoción del turismo comunitario y de naturaleza en Guapi y Timbiquí (Cauca) — tesis de Maestría (J. Jaramillo Giraldo).
<https://www.studocu.com/co/document/universidad-internacional-de-la-rioja-en-colombia/ciencias-politica/estrategia-de-gobernanza-para-el-turismo-comunitario-en-guapi-y-timbiqui-trabajo-de-grado-maestria-en-gobierno/69923471>

La gobernanza turística como estrategia de planificación — documento PDF del repositorio institucional de la UTP (Universidad Tecnológica de Pereira) que cita y utiliza la tesis de Jaramillo como referencia de gobernanza turística. chrome-extension://efaidnbnmnnibpcajpcglclefindmkaj/https://repositorio.utp.edu.co/server/api/core/bitstreams/23db8fc6-5c84-4d96-adde-7c33f10a0876/content